



**JANVIER-FEVRIER  
2010**

## **LES NOUVELLES**

**Famille 2**

**Sections 3**

**FPMs 6**

## **INVITATION**

**AG AIMS 7**

## **CLUB**

**ENTREPRENDRE 8**

## **LE COIN**

**DES FOUINEURS 10**

**NEWS 11**

**PÊLE-MÊLE 14**

**EMPLOI 16**

**AGENDA 17**

*Meilleurs vœux  
pour 2010*





**IT IS ABOUT CONSTRUCTING NEW IDEAS**

Hermès Engineering wants to help leading organisations achieve their business objectives through the innovative use of Information Technology.

Hermès Engineering has more than 100 employees, represented in Belgium and Luxembourg, from where they are supporting organisations in a multitude of sectors.

We are looking for

**IT CONSULTANTS**

for our branches in Brussels and in Luxembourg

**SOFTWARE ENGINEERS**

UNIX, Windows, distributed architecture JAVA, J2EE (Websphere, Weblogic, Jboss, Eclipse), Struts, Spring, xDoclet, Hibernate Microsoft .NET (C#, VB, ASP)

**BUSINESS INTELLIGENCE SPECIALISTS**

RDBMS & Business Intelligence, Oracle, Sybase, SQL Server, UDB, TERADATA, Oracle Warehouse Builder, AB Initio, Business Objects Data Integrator, OLAP (Hyperion), Data Mining, SAS

**PACKAGE INTEGRATOR**

DBA, Peoplesoft, MS Dynamics, SAP

Send your cv to [hr@hermes-ecs.com](mailto:hr@hermes-ecs.com) and surf on [www.hermes-ecs.com](http://www.hermes-ecs.com)

26, rue de l'industrie • B - 1400 Nivelles  
149, route d'Arlon • L - 8009 Strassen

**WE SPEAK YOUR LANGUAGE [www.hermes-ecs.com](http://www.hermes-ecs.com)**

**AIMs – Rue de Houdain 9  
7000 MONS - Belgique**  
Tél. : +32 (0)65 37 40 36  
Fax: +32 (0)65 37 40 35  
Site : <http://www.aims.fpms.ac.be>  
e-mail: [aims@umons.ac.be](mailto:aims@umons.ac.be)  
Compte: 270-0090135-75  
Cellule emploi: Madame Place  
Tél. : +32 (0)65 37 40 37  
e-mail: [aims.emploi@umons.ac.be](mailto:aims.emploi@umons.ac.be)

**PRÉSIDENT**

Daniel GAUTHIER (1981)

**PRÉSIDENT PRESENTI**

Michel VANKERKEM (1974)

**PRÉSIDENTS HONORAIRES**

Raoul NORMAND (1947)

Karl CHOQUET (1949)

Jean-Pierre GERARD (1956)

Armand HENRIETTE (1960)

Charles MEDART (1961)

Henri CHAUSTEUR (1964)

Philippe DELAUNOIS (1965)

Jacques HUGÉ (1970)

**RECTEUR DE LA FPMS**

Calogero CONTI (1978)

**SECRÉTAIRE GÉNÉRAL**

Frank DE HERDT (1972)

**TRÉSORIER**

Claude JUSSIANT (1964)

**VICE-PRÉSIDENTS ET SECTIONS DE L'AIMS**

Bruxelles : Frédéric GROULARD (1999)

Centre: Philippe PRIEELS (1995)

Charleroi: Dominique VOLON (1986)

Liège-Luxembourg: Marc DELPLANCQ (1984)

Mons: René POLIART (1986)

Nord: Dominique HENNART (1977)

France: Michel FIEVEZ (1980)

Jeunes: Guillaume DEWISPELAERE (2005)

Peyresq : Laurent COSTER (1991)

**COMITÉ DE RÉDACTION DU JOURNAL**

Alain CORNU (1967)

René DE COOMAN (2001)

Jean-François DERUDDER (1959)

Pierre DUPONT (1995)

Robert PLUMAT (1955)

Bernard PRÉAT (1971)

**CLUB DES ENTREPRENEURS**

Airy WILMET (1978)

**NETWORKING**

Philippe PRIEELS (1995)

Grégory CLAUSTRIAUX (2002)

**BE ANGELS**

Dominique BALCAEN (1984)

René POLIART (1986)

**STARTER & COACHING**

Gaëtan RAEVENS (1998)

Bruno COLLARD (2000)

**CONFÉRENCES**

Guillaume DEWISPELAERE (2005)

Le journal paraît tous les deux mois. Les articles doivent être remis pour le 1<sup>er</sup> de chaque mois impair. Les articles à remettre en format Word sur disquette ou par e-mail, les photos sur papier ou en format .jpg (300dpi), .tif ou .eps par e-mail. Les documents fournis ne sont pas rendus sauf demande expresse.

**Cotisation 2010**

N'oubliez pas de remplir le bulletin de versement joint à ce Journal.



Chères amies, chers amis,

Je vous invite à parcourir ce journal et notamment les nouvelles de notre Club Entreprendre... Vous comprendrez que le club se conforte et se développe. Chacun d'entre nous, jeune ou moins jeune, devrait pouvoir y trouver un certain intérêt.

Vous avez probablement déjà reçu l'information de la création de nos tables ouvertes à Bruxelles (le 4<sup>ème</sup> vendredi du mois) et à Mons (le 2<sup>ème</sup> mardi du mois), venez nous y rejoindre et partager quelques moments de détente.

Nous lançons une cellule AIMs Afrique et nous recherchons quelques volontaires pour construire l'équipe. Tous les AIMs concernés et intéressés peuvent prendre contact avec notre secrétariat.

La préparation des statuts modifiés progresse bien. Pour éviter les rumeurs, sachez que la dénomination de notre association, AIMs, sera maintenue !

Nous souhaitons exprimer notre attachement à notre communauté d'ingénieurs et produisons de nouveaux pin's pour la prochaine assemblée.

Sincères amitiés polytechniciennes,

**DANIEL GAUTHIER**  
Président

*Notre couverture : Peyresq perchée sur ses 1528 mètres d'altitude dans les Alpes de Haute-Provence, Haut Verdon, où l'esprit d'entreprendre de nos AIMs remet sur pied, à partir de ruines, deux maisons dénommées Archimède et Galilée.*



## NOUVELLES DE LA FAMILLE ET DES SECTIONS

### NAISSANCE

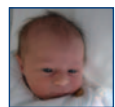

**VALENTINE** chez **Sophie DELHAYE** (ICCh 97) et **Pascal QUEYRAL**, le 14 décembre 2009



**MARTIN** chez **Patrick D'HAUWE** (ICA 02) et **Cathy GUEUR**, le 16 novembre 2009



**HANAË** chez **Serge PASSELECO** (ICM 91) et **Fabienne GILLERON**, le 12 novembre 2009



**HUGO** chez **Antoni SEVERINO** (ICCh 07) et **Julie TIRMARCHE**, le 2 octobre 2009

*Nous renouvelons nos sincères félicitations aux familles.*

### 2

### PRIX

La Classe des Sciences de l'Académie Royale de Belgique a décerné le prix d'astronomie Paul et Marie Stroobant 2009 à **Geneviève PARMENTIER** (ICE 96) pour ses recherches sur les amas d'étoiles en relation avec l'évolution des galaxies.

*Nous lui renouvelons nos sincères félicitations.*



### PROMOTION

**Khaled HENAÏNE** (ICE 92) a été promu au poste de Vice-Président Industry Business de la société Schneider Electric East Mediterranean.



**Ignace Gatara GAHANGARA** (ICE 04) a été récemment désigné ministre chargé de la Mondialisation, de la Technologie, de la Recherche scientifique et des Technologies de la communication de son pays d'origine, le Rwanda, Ignace Gatara avait reçu deux prix au terme de ses études à la Polytech: celui du meilleur travail de fin d'étude dans le domaine des télécommunications,

le Prix «SEE Telecom») et celui de l'étudiant le plus méritant: le prix «Forbat » A l'époque, il s'était distingué sous la direction du professeur Blondel, au service d'électromagnétisme et de télécommunication. Son travail de fin d'étude portait alors sur le « contrôle de la dynamique de polarisation d'un laser à semi-conducteur de type VCSEL par injection optique de lumière polarisée ». L'AIMs serait honorée de le compter parmi ses membres effectifs. **L'AIMs serait honorée de le compter parmi ses membres effectifs.**

*Nous leur renouvelons nos sincères félicitations.*

### PUBLICATION



Après les versions française, allemande, anglaise et italienne, vient de sortir le livre **Aluminium architecture** aux Editions China Architecture and Building Press – Beijing (Chine), par **Hugues WILQUIN** (ICA 77), Professeur Ordinaire à la Faculté Polytechnique de Mons.

*Nous lui renouvelons nos sincères félicitations.*

### FONDS D'ENTRAIDE

La **promotion 1964** verse au Fonds d'Entraide la somme de 100€.

*Nous leur renouvelons nos sincères remerciements.*

### NECROLOGIE

**Octave THOMAS**, ICMét 1949, né le 3 février 1925 à Wihéries et décédé le 27 novembre 2009

Il débute sa carrière en 1950 comme ingénieur à l'Association Industrielle de Belgique. De 1951 à 1952, il travaille successivement dans le secteur du chauffage et de la ventilation industriels et dans le travail mécanique de

la tôle. Fin 1952, il entre chez CBR où il sera promu au poste de Directeur. De 1982 à 1985 il est Directeur des Affaires et Projets chez Lafarge Conseils & Etudes à St Cloud.

Au sein de l'AIMs il occupe les fonctions d'Administrateur de 1982 à 1985 et de 1988 à 1991.

**Marcel THOMAS**, ICME 1950, né le 14 mars 1927 à Charleroi et décédé le 31 décembre 2009 à Mons

Père de **Diane THOMAS** (ICCh 91)

Il consacre toute sa carrière au service des centrales électriques et en particulier à celle de Quaregnon où il gravit tous les échelons hiérarchiques de 1952 à 1982. En février 1983 il passe à la Centrale d'Auvélais et devient en octobre 1986 Directeur des Centrales électriques d'Amercoeur et d'Auvélais, il prend sa retraite en 1991.

Au sein de l'AIMs, il est appelé aux fonctions d'Administrateur de 1986 à 1989 et de 2001 à 2004 ainsi qu'à celle de trésorier de la section de Mons de 1997 à 2000 et de commissaire aux comptes de l'AIMs de 2004 à 2007.

*Nous renouvelons nos sincères condoléances aux familles.*

### DECES

Marie-Henriette PILETTE, veuve de feu **Max DEMEUTER** (ICMi 1948), le 8 janvier 2010

Thierry LACROIX, père de **Carine LACROIX** (ICCh 81), de **Patrick LACROIX** (ICCh 83) et beau-père de **Perrine DAVOINE** (ICCh 87), le 22 octobre 2009

**Mariette SOUDANT**, veuve de Léon FLAMENT (1950), mère de Marc FLAMENT (ICMi 82) et grand-mère de Christophe VERSIEUX (ICE 07), en décembre 2009

*Nous renouvelons nos sincères condoléances aux familles.*



### PROMOTION 1969



Le 12 décembre 2009, la 126<sup>e</sup> promotion (entrée à la Faculté en 1964) diplômée en 1969 (hé oui... les meilleurs du siècle) a fêté ses quarante années de diplôme. A l'initiative de Michel Bievez, un souper au restaurant « l'assiette au beurre » à Frameries a réuni 11 AIMs (dont 8 étaient accompagnés de leurs épouses). C'est peu sur les soixante huit diplômés (on tentera de faire mieux la prochaine fois).

La soirée fut animée, notamment par notre camarade Libert, de divers souvenirs de la revue « Quo Batisse » (1967) et le repas fut excellent (merci Michel pour ton choix).

Tous les participants furent unanimes à reconnaître la nécessité de fêter la 41<sup>e</sup> année de diplôme et promirent de se revoir en 2010, dans la région de Charleroi, en octobre ou novembre (à prévoir à l'agenda).

La liste des participants, des excusés ainsi que les photos sont disponibles sur le site de l'AIMs, dans l'onglet Famille.

Guy GUERLEMENT

### Erratum

Le compte-rendu de la réunion de la promotion de 1949 le 22 septembre dernier a, par erreur, paru sous le titre « promotion 1944 » au lieu de « promotion 1949 » dans le précédent numéro du Journal de l'AIMs.

### SAMEDI 20 FÉVRIER

#### Bowling à Tilff

**Organisateur :** Section de Liège-Luxembourg

**Contact :** www.aims.fpms.ac.be – Olivier Schrevens – 0473/73 10 29

### SAMEDI 26 FÉVRIER

#### Conférence au sujet des réservoirs de stockage de gaz naturel liquéfié.

**Organisateur :** Section de Mons

**Contact :** www.aims.fpms.ac.be – René Poliart – 0478/31 24 97

### MERCREDI 10 MARS

#### Soirée emploi promotion 2010

**Organisateur :** Section Jeunes AIMs

Afin d'aider les futurs ingénieurs à s'orienter dans leur carrière professionnelle, la section des Jeunes AIMs organise cette année la première édition de la soirée Emploi. Il s'agit de donner la possibilité aux étudiants de 5<sup>ème</sup> de discuter avec des AIMs travaillant dans différents secteurs (bureau d'étude, projets, production, indépendant, chercheur, académique, PME, architecture, ...). Cela permettra probablement de répondre à certaines de leurs interrogations sur les choix d'orientations. Il sera également possible d'avoir des informations plus pratiques : conseils sur les CV, conseils sur les entretiens d'embauche, prétentions salariales, ...

**Modalités d'inscription :** www.aims.fpms.ac.be – Guillaume Dewispelaere - 0476/98 86 43



### Prix Guibal & Devillez 2010

D'un montant de 400€, il sera décerné au cours de l'Assemblée Générale de l'AIMs le 8 mai 2010. Il récompense le meilleur travail original dans le domaine des sciences appliquées.

Ce prix est réservé aux ingénieurs diplômés de la FPMs et au personnel scientifique. Sont admis, les travaux présentés pendant les 3 années précédentes. Les mémoires rédigés en français ou en anglais doivent parvenir au secrétariat de l'AIMs avant le 31 mars 2010

Contact : aims@umons.ac.be



## NOUVELLES DES SECTIONS

**DIMANCHE 14 MARS**

### Punch d'Henri

**Organisateur :** Section du Centre

Le dimanche du carnaval de La Louvière, nous vous proposons de nous retrouver pour déguster le punch préparé par notre past-président Henri Chausteur. Ce rendez-vous aura lieu comme d'habitude au centre de La Louvière, au coeur de la fête. Le lieu exact où se tiendra l'activité n'est pas encore connu à ce jour mais sera publié sur le site web de l'AIMs dès que fixé.

**Modalités d'inscription :** www.aims.fpms.ac.be - Philippe Prieels - 064/28 18 28 (en soirée)



**VENREDI 19 MARS**

### Banquet Annuel

**Organisateur :** Section de Charleroi

1990, c'est...

L'Allemagne qui se réunit pendant que MacGyver cartonne sur nos petits écrans entre Santa Barbara et le Club Dorothée. C'est David Platt qui inscrit un goal sur un coup-franc absolument imaginaire à Vérone.

1990, c'est aussi...

La naissance de Kirsten Stewart (c'est qui?) ou les premiers téléphones portables (ou presque) en Europe...

L'AIMs Charleroi propose aux jubilaires de l'année, qui fêteront leurs 20 ans de sortie, de nous ressasser leurs souvenirs pendant le traditionnel banquet de sa section.

**Au programme :**

19h - 19h30 : Visite guidée (par Bertrand Dubois) du somptueux site de l'Abbaye d'Aulne et accueil des participants.

19h30 - 20h30 : Apéritif et mises en bouche  
20h30 - 23h30 : Repas (le menu vous parviendra sous peu)

23h30 - 3h : Remise du cadeau aux jubilaires et soirée dansante

Un salon est prévu dans une salle annexe pendant la soirée dansante pour ceux qui préfèrent une soirée entre amis au calme.

Il s'agit d'une formule Open-bar, incluant notamment la bière de l'Abbaye d'Aulne.

**Modalités d'inscription :**

www.aims.fpms.ac.be - Bertrand Dubois - 0497/18 92 17



**SAMEDI 20 MARS**

### Journée Culturelle à Bruxelles

**Organisateur :** Section Jeunes AIMs

La culture étant un des centres d'intérêts de la section des Jeunes AIMs, nous vous proposons d'aller découvrir deux musées dans notre capitale. Ces musées ne sont pas encore totalement définis.

**Modalités d'inscription :** www.aims.fpms.ac.be - Guillaume Dewispelaere - 0476/98 86 43

**SAMEDI 10 AVRIL**

### Visite Culturelle

**Organisateur :** Section de Mons.

Visite de la parfumerie Delforge, caves Grafé-Lecocq, à Namur.

**Modalités d'inscription :** www.aims.fpms.ac.be - René Poliart - 0478/31 24 97

**SAMEDI 17 AVRIL**

### Activité Culturelle

**Organisateur :** Section Liège-Luxembourg.

**Modalités d'inscription :** www.aims.fpms.ac.be - Olivier SCHREVEVS - 0473/73 10 29

**SAMEDI 24 AVRIL**

### Voyage Surprise

**Organisateur :** Section Jeunes AIMs

Informations? Aucune! Quoi de plus original comme activité que de partir sans savoir où l'on va, sans savoir ce que l'on va faire? C'est en se basant sur ce concept que nous vous fixons rendez-vous à notre première activité surprise. Deux indices seulement: détente et découverte. L'activité se veut donc être ouverte à tout le monde (famille, jeunes & moins jeunes), sans obligations ni contraintes. Plus concrètement, l'ambiance sera au rendez-vous!

**Modalités d'inscription :** www.aims.fpms.ac.be - Guillaume Dewispelaere - 0476/98 86 43

4

**Holcim**



**Ciments - Bétons - Granulats**  
www.holcim.be

5



### Visite guidée de la distillerie Gervin en compagnie des Jeunes AIMs

Le 17 octobre dernier, les Jeunes AIMs avaient donné rendez-vous à la nouvelle promotion 2009 dans les murs de la distillerie Gervin à Baugnies. A cette occasion, les jeunes promus ont pu échanger leurs premières impressions sur ce qui venait de sonner le début de leur vie active, et faire la connaissance de leurs collègues (J)AIMs.

Au programme, une visite guidée de la toute nouvelle installation dans une ambiance chaleureuse propre à Vincent, notre hôte d'un soir, et une série de dégustations de produits locaux, le tout accompagné d'un buffet de fromages et de quelques gourmandises artisanales en guise de dessert. Une soirée pleine de surprises qui nous a une fois de plus permis de revoir d'anciennes connaissances, bien souvent trop facilement perdues de vue une fois la page de la vie étudiante tournée... Un succès indéniable, qui a semblé ravir l'ensemble des participants (plus d'une quarantaine) et qui s'est terminé, pour les plus courageux, sur la piste endiablée du karaoké jouxtant la distillerie...

Un grand merci à l'ensemble des participants à qui, comme à vous tous, les Jeunes donnent d'ores et déjà rendez-vous pour leurs activités en 2010!



## Deux chercheurs Montois récompensés !



Christophe CAUCHETEUR

Mercredi 25 novembre, c'était la 26<sup>e</sup> cérémonie de remise des prix du Conseil culturel mondial. C'était la deuxième fois que le conseil choisissait l'Université de Liège pour la cérémonie. Cette année, deux prix ont été remis : « l'Albert Einstein » pour les sciences, et le « Leonardo Da Vinci » pour les arts. En plus des deux prix principaux, le conseil a remis des reconnaissances spéciales à 11 belges, dont deux chercheurs de l'Université de Mons : Jérôme CORNIL et Christophe CAUCHETEUR (ICE 03).

Jérôme CORNIL a 39 ans. Son domaine, c'est l'électronique organique. « En fait, on essaie de remplacer certains matériaux utilisés habituellement par exemple pour les écrans de téléphone, pour les écrans d'affichages ou pour les téléviseurs par des matériaux organiques. Un exemple concret : pour les écrans plats on remplace les matériaux qui doivent émettre de la lumière par un composant organique. Grâce à ça, les coûts sont moindres et les écrans ultra-plats. »

Mais comment en est-il arrivé là ? Originaire de Charleroi, il a fait ses études à l'Université de Mons – Hainaut en Chimie. Ensuite, il a entamé une thèse de doctorat en tant qu'aspirant du Fond National de la Recherche Scientifique (FNRS), dans le service de chimie des matériaux nouveaux. Il obtient sa thèse en 1996 et part un an aux Etats-Unis pour réaliser un séjour post-doctoral à l'Université de Californie. De retour en Belgique, il obtient un mandat de chargé de recherches du FNRS. Aujourd'hui, il est maître de recherches du FNRS à l'Université de Mons dans le service de chimie des matériaux nouveaux. Ses recherches sont récompensées... « C'est toujours un plaisir de voir son travail récompensé... C'est un honneur de faire reconnaître le travail des Universités de Mons... »

Christophe CAUCHETEUR (ICE 03) n'a que 29 ans et est déjà récompensé par le Conseil culturel mondial « En tant que chercheur, on essaie que nos travaux soient utiles, donc forcément c'est une très belle reconnaissance. Mais je ne m'attendais pas à ça, je suis quand même fort jeune ! »

Christophe a fait des études d'ingénieur civil électricien à la Polytech de Mons. De 2003 à 2007, il a fait un doctorat en sciences de l'ingénieur grâce à la bourse d'aspirant au Fond National de la Recherche Scientifique. Mais quelles recherches lui ont permis d'obtenir une reconnaissance spéciale ? « Nous avons fait des recherches sur la réalisation de capteurs (genre de thermomètres) basés sur l'utilisation de fibres optiques. C'est grâce à eux que l'ADSL est possible. Grâce à eux, on peut aussi créer des capteurs qui détectent la présence d'hydrogène. Ces capteurs de gaz sur fibres optiques éviteraient des catastrophes comme celle de Ghislenghien. »

Actuellement, Christophe CAUCHETEUR est chargé de recherches FNRS à l'Université de Mons. Mais il ne veut pas s'arrêter là ! « J'aimerais beaucoup décrocher un poste permanent au Fonds National de la Recherche Scientifique »

Extrait Sud-Presse du 28 novembre 2009



## Grand rassemblement annuel le samedi 8 mai 2010

## Assemblée générale à 9 heures 15

1<sup>ère</sup> PARTIE

## Assemblée générale

9h ACCUEIL - Café & viennoiseries

9h15 ASSEMBLÉE GÉNÉRALE

Rapport du secrétaire, rapport du trésorier, rapport des vérificateurs aux comptes, décharge aux administrateurs, élections, communications.

2<sup>e</sup> PARTIE

## Conférence débat

10h10 ACCUEIL - Café & viennoiseries

10h30 CONFÉRENCE DÉBAT

Après le débat sur l'énergie en 2008 et sur la crise financière en 2009, une nouvelle conférence de haut niveau sur le thème de l'Europe

11h30 QUESTIONS / RÉPONSES

3<sup>e</sup> PARTIE

## Apéritif &amp; Repas

12h APÉRITIF

13h REPAS

Cité Pierre Houzeau de Lehaie  
Hommage et remise des distinctions honorifiques aux diplômés des promotions 1940, 1950, 1960.

## Bulletin d'inscription au repas du 8 mai 2010

A renvoyer par e-mail : [aims@umons.ac.be](mailto:aims@umons.ac.be), par fax : 065/37 40 35 ou par courrier : rue de Houdain 9 - 7000 MONS  
Vous pouvez aussi vous inscrire directement sur le site [www.aims.fpm.ac.be](http://www.aims.fpm.ac.be) dans la rubrique Agenda en indiquant vos données d'inscription dans le cadre Remarque.

Nom & prénom

Promotion

e-mail & Téléphone

## Participation au repas qui suit l'Assemblée Générale du 8 mai 2010 (Prix membres)

_____ pers. promotions 40, 50, 60	_____ à 0 €
_____ pers. promotions antérieures à 2005	_____ à 45 € = _____ €
_____ pers. promotions 2005 à 2008	_____ à 35 € = _____ €
_____ pers. promotion 2009	_____ à 25 € = _____ €
_____ pers. pour les étudiants, Ir sans emploi, membres faisant des études complémentaires à temps plein	_____ à 25 € = _____ €

Compte n° 270-0090135-75. Si vous n'êtes pas membres, téléphonez aux 065/37 40 36 pour connaître le prix du repas.



## CLUB ENTREPRENDRE

### CONFÉRENCE « LE COURAGE D'ENTREPRENDRE » JEUDI 25 MARS 2010 À 18H45

Par **Thomas Leysen**, président de la Fédération des Entreprises de Belgique, président de Umicore et du groupe de presse Corelio.

L'évènement est organisé conjointement par les alumni de Polytech Mons et de Solvay Business School. Il se tiendra à Mons, à l'Amphithéâtre Stiévenart de la FPMs (rue du Joncquois, 53).

Un verre de l'amitié clôturera traditionnellement la soirée.

Inscription obligatoire, avant le 18 mars 2010, directement via le [site web de l'AIMS](http://www.aims.fpm.ac.be) ([www.aims.fpm.ac.be](http://www.aims.fpm.ac.be), rubrique Agenda).

#### Participation

- Gratuit pour les alumni Polytech Mons & Solvay en ordre de cotisation 2010 et les étudiants.
- 10€ pour les non-membres ; ceux qui régularisent leur cotisation annuelle à l'occasion de la conférence pourront déduire le prix de celle-ci du montant de leur cotisation 2010.

#### RÉSUMÉ DE LA CONFÉRENCE DU 26 NOVEMBRE 2009

##### « Mestdagh, à chaque génération de nouveaux défis »

Cette troisième manifestation organisée conjointement entre les alumni **Polytech**

**Mons** et Solvay Business School se tenait à l'Amphithéâtre Stiévenart de la FPMs devant près de 160 participants.

Quelques jours après l'ouverture d'une 68<sup>e</sup> enseigne à Spy, notre orateur **Eric Mestdagh, Administrateur Délégué du Groupe Mestdagh**, a mis l'accent de manière pragmatique et informelle sur la « vraie vie » d'entrepreneur. Il a su partager son expérience et transmettre avec magnétisme sa passion d'entreprendre !

Le groupe dirigé par la famille Mestdagh est actif dans le secteur de la distribution alimentaire depuis plus de 100 ans et a parallèlement développé un pôle immobilier, dans le secteur retail



Eric Mestdagh :  
A chaque génération,  
de nouveaux défis.

principalement. Employant aujourd'hui plus de 2200 personnes, le Groupe gère notamment l'enseigne **Champion** pour la Belgique, avec près de 70 supermarchés, dont une moitié d'indépendants.

A force d'exemples, Eric Mestdagh a notamment su démontrer qu'il était souvent essentiel de bien connaître son champ de bataille : forces et faiblesses de ses concurrents, de ses clients et de ses fournisseurs, produits où les marges sont les plus importantes... Un maître-mot donc : maîtriser son secteur d'activité ! Et, ce, certainement d'autant plus que la société est de petite taille par rapports à ses concurrents.

L'exposé de près d'une heure et demie a traditionnellement laissé place à une séance de questions-réponses comme toujours très enrichissante. Pour preuve, l'excellente interaction du public, offrant quantité de réflexions et de questions sur le thème de la soirée et ses nombreux sujets annexes.

Enfin, le verre de l'amitié, offert par la **Brasserie Dupont**, fût une fois encore une formidable occasion, tant pour nos collègues que pour les nombreux étudiants présents, de partager spontanément bon nombre d'expériences et de conseils dans une ambiance chaleureuse. Un nouveau succès pour notre Club !

**Guillaume DEWISPELAERE**

#### SUITE DE L'AWARD 2009

A travers la remise d'un award, le Club Entreprendre, dont l'objectif est de favoriser l'esprit d'entreprise, récompense un membre de notre association pour son projet porteur d'avenir. Il est remis lors du Polytech Mons Day et est concrétisé par un chèque d'une valeur de 2500€.

Le 24 octobre dernier, ce prix m'a été décerné pour le projet « Vivre Durable » qui me tient tant à cœur. Cette initiative du Club est un coup de pouce indéniable pour quiconque voulant se lancer dans l'aventure de l'entrepreneuriat. Elle m'a en effet permis de me démarquer significativement de mes concurrents et, plus concrètement, d'acheter la caméra thermique nécessaire au lancement de mon activité. Aujourd'hui, grâce à cette caméra, j'ai déjà pu trouver mes premiers clients. Mais, plus qu'une aide financière, l'Award donne également une crédibilité, un sérieux au projet récompensé, aux yeux des

futurs clients, des possibles partenaires ou investisseurs. Et c'est également une merveilleuse publicité ! Une nouvelle fois, encore merci au Club et à ses membres.

**Elie DELVIGNE**

— Electrabel. Partenaire énergétique de Princess Elisabeth Antarctica —

**Agir aujourd'hui pour le climat,  
c'est préserver la planète pour demain.**

Initiée par l'International Polar Foundation, la station polaire Princess Elisabeth en Antarctique bénéficie de la pointe de l'innovation technologique et scientifique. Chez Electrabel, nous sommes fiers d'y participer activement. Parce que la lutte contre les changements climatiques, c'est le défi de tous aujourd'hui, nous trouvons important de mobiliser le savoir-faire de nos meilleurs ingénieurs. Et de réaffirmer ainsi notre engagement à préserver l'environnement de notre planète, pour notre bien-être et celui de nos enfants.

Vous avez l'énergie.

**Electrabel**  
GDF SUEZ

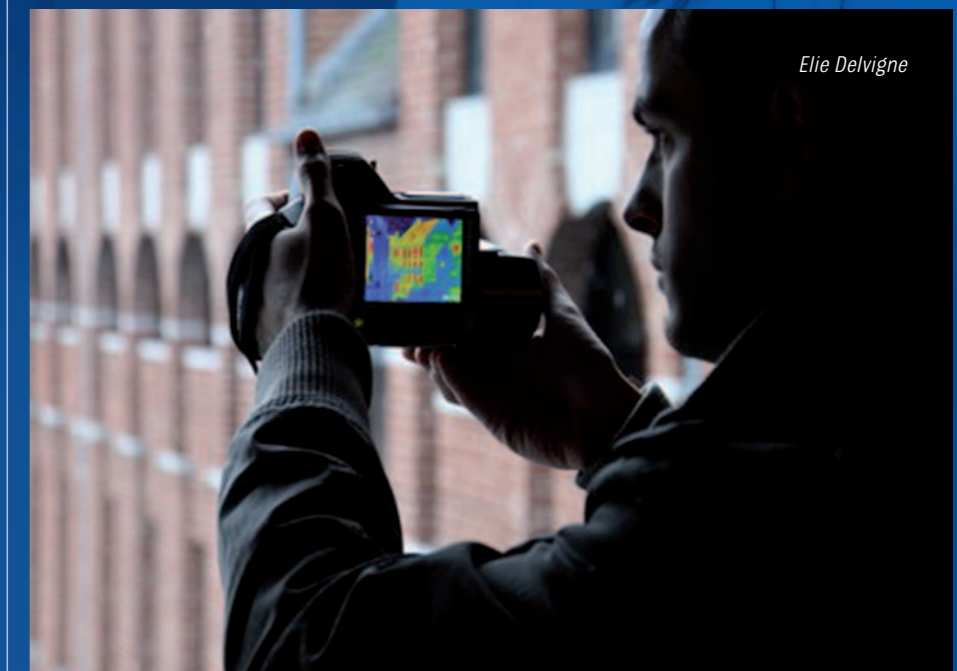

Elie Delvigne



## Nous avons perdu l'un de nos grands bourlingueurs

Il est de ceux qui, de part le Monde, portent très haut l'image et le renom de la FPMs

**Hugo FOURNIER** est né en Belgique, à Farciennes, le 21 septembre 1918, dans la bande industrielle Lille - Liège. Dès ses six ans il a accompagné ses parents en Afrique où son père était parvenu à obtenir, après trois ans d'effort, un poste de technicien des machines électriques dans une mine de cuivre, dans les monts Kundelungu (Katanga), dans l'extrême sud du Congo Belge.

Possédant une intelligence peu commune, ses voyages et son séjour à cette époque développent en lui un très bon sens d'observation. Il néglige les études primaires et secondaires : il n'a pas de certificat d'études ni de baccalauréat. Il se présente avec détermination aux études universitaires à la Faculté Polytechnique de Mons, où il est reçu en 1939 premier à l'examen d'entrée et obtient son diplôme d'ingénieur des mines en 1944 qui lui permet de continuer ses études tout en travaillant.

Devenu français, en 1946, il a l'occasion de travailler près de cinq ans (de 1946 à 1950) dans l'équipe d'Irène et Frédéric Joliot-Curie sur la recherche de l'uranium au muséum d'Histoire naturelle, à Paris, ensuite dans le Morvan à Saint Symphorien de Marmagne, puis au laboratoire central du Commissariat à l'Energie Atomique au Fort de Châtillon à Fontenay-aux-Roses, puis à son siège à Paris. Il a établi la première méthode d'analyse géophysique de la teneur en uranium du minerai sortant de la mine de Saint Symphorien de Marmagne alors qu'il n'existait aucune autre méthode à ce moment. Il en a reçu les félicitations de Frédéric Joliot en 1947.

Ensuite, il part deux ans en Turquie, expert de l'UNESCO, comme spécialiste des eaux souterraines, et puis deux ans en Afghanistan comme professeur créant et organisant l'enseignement de la géologie à la Faculté des Sciences de l'Université de Kaboul. Cette dernière réalisation lui vaut le titre de Chevalier à l'Ordre des Palmes Académiques en 1960.

En 1953, il devient géophysicien au Centre National de la Recherche Scientifique, dédié à l'application d'une nouvelle méthode de prospection des très grandes profondeurs, la méthode magnétotellurique, inventée en 1952, l'année précédente, sur le plan théorique, par le professeur Louis Cagniard. Hugo FOURNIER a obtenu des résultats expérimentaux jusque 600 km de profondeur au sud de Paris.

En 1963 il a découvert l'existence d'une couche conductrice intercalaire d'une trentaine de kilomètres d'épaisseur, située aux environs de 150 km de profondeur. Ses nombreuses publications en font foi. (78 en tout, dont 9 à l'Académie des Sciences de l'Institut de France, à Paris).

Il prépare sa thèse pour devenir en 1970 docteur es sciences de la Sorbonne avec la mention « Très honorable ». Il obtient en 1974 à l'AIMS le prix Jules Cornet pour le résultat de ses recherches en

géologie et en géophysique. En 2000, le Disque de Bronze ainsi que le Diplôme d'Honneur lui sont attribués par l'Association Argentinienne des Géophysiciens et Géodésiens pour avoir été à l'origine de l'utilisation de la méthode magnétotellurique en Argentine.

Son hobby préféré depuis son adolescence, la paléontologie, le mènera sous l'enseignement de grands maîtres comme le Professeur Piveteau, de la Sorbonne, à écrire, pendant sa retraite, en 2003, un livre dont le titre est « Chronique de la vie sur la Terre pendant 4 milliards d'années » (Publibook ed.). Parallèlement, à cette époque, en Argentine, il développe un département de recherches magnétotelluriques et continue ses investigations sur les religions, sur les philosophies et dans la paléontologie. En 2007, il écrit son 2d livre « Sur la recherche de l'origine du premier Homme », publié en 2008 chez Publibook. Jusqu'à ses derniers jours, il a collaboré avec le CRYCIT (CNRS Argentin). Il est décédé à Mendoza en Argentine le 26 mai 2009.

Des **aciers**  
à vos mesures



**Duferco Belgium recherche aujourd'hui :**

- des Ingénieurs Fabrication - Process
- des Ingénieurs de Maintenance
- des Ingénieurs Qualité

**Vous êtes tenté par l'aventure ?  
N'hésitez pas à nous contacter: [info@duferco.be](mailto:info@duferco.be)**



Entité de Steel Invest & Finance,  
Joint venture NLMK-Duferco



### ASPECTS ENVIRONNEMENTAUX DE LA LOI DE RELANCE ECONOMIQUE

#### Bonification d'intérêt pour les prêts faits en vue d'économiser l'énergie

L'Etat prend en charge 1,5% des intérêts du prêt pour chaque contrat conclu entre le 1/1/2009 et le 31/12/2011 à chaque personne physique.

**Dépenses admises:** Remplacement des anciennes chaudières et entretien d'une chaudière, énergie solaire, panneaux photovoltaïques, énergie géothermique, double vitrage, isolation du toit (et désormais, des murs et des sols pour dépenses effectivement payées en 2009 et 2010), vannes thermostatiques et/ou thermostat d'ambiance à horloge, audit énergétique de l'habitation.

Pour les prêts ci-dessus, la loi crée une réduction d'impôt de 40% des intérêts nets supportés.

#### Autre nouveautés

La réduction d'impôt de 40% sur les travaux de réduction d'énergie évoqués dans les huit points ci-dessus) était limitée à 2.770€ (ou 3.600€ si panneaux solaires) par an.

Dorénavant, on pourra reporter sur les 3 périodes imposables suivantes les soldes non admis.

La réduction d'impôt est convertie en un crédit d'impôt remboursable pour les dépenses effectivement effectuées en 2009 et 2010.

En cas d'imposition commune, la répartition en fonction du revenu imposable sera d'application, que l'on soit propriétaire ou locataire.

*(Extrait du Bulletin Social et Juridique, n°410, p.13)*

### IL Y A FAUTE ET FAUTE GRAVE

La Cour du Travail de Mons a décidé que, si les faits qui ont donné lieu au licenciement sont invoqués par la partie qui rompt plus de TROIS JOURS OUVRABLES après la date à laquelle ils sont survenus, cette partie doit prouver

les circonstances qui ont eu pour effet que ces faits n'ont été portés à sa connaissance que trois jours ouvrables au plus avant le licenciement. La lettre de congé doit être envoyée par lettre recommandée sous peine de nullité. La description des motifs graves doit être suffisamment explicite: le «non-respect du contrat» ne suffit pas, de même qu'une mention non explicite d'une «faute d'une extrême gravité». Le fait pour un employé de «s'occuper de ses affaires personnelles pendant son temps de service» doit être explicité quant à la nature de ces activités et de son étalement dans le temps.

*(Extrait du Bulletin Social et Financier n° 410, p.16)*

### REQUALIFICATION DES LOYERS EN REMUNERATION DE DIRIGEANT D'ENTREPRISE

On sait que les loyers versés par une société à son dirigeant d'entreprise sont



**SI LE DEVELOPPEMENT DURABLE EST L'UNE DE VOS EXIGENCES, NOUS SOMMES FAITS POUR GRANDIR ENSEMBLE**

Calyon est la Banque de Financement et d'Investissement du Groupe Crédit Agricole. Les enjeux de responsabilité sociale et environnementale sont des exigences majeures pour le Groupe. En septembre 2008, Crédit Agricole S.A. a intégré le Dow Jones Sustainability Index STOXX (DJSI STOXX), indice qui rassemble au plan européen les entreprises leaders en matière de développement durable. Calyon est particulièrement actif dans cette démarche et s'attache à respecter les valeurs du Groupe, qui reposent sur une relation durable avec ses clients, ses collaborateurs et sur le sens des responsabilités.

**CALYON. L'ART DE VOUS ACCOMPAGNER DURABLEMENT.**

[www.calyon.com](http://www.calyon.com)





considérés comme une rémunération dans la mesure où ils excèdent 5/3 du revenu cadastral revalorisé du bien loué. Sont visées les personnes physiques qui exercent un mandat d'administrateur, de gérant, de liquidateur, etc... Le Ministre des Finances vient de se prononcer sur les cas où un tel mandat est exercé par une personne morale (représentée par son représentant permanent): son représentant permanent est soumis à la même règle.

(Extrait du Bulletin Social et Juridique, n°410, p.12)

## PROLONGEMENT DU REGIME DE PREPENSION CONVENTIONNELLE

Une convention collective de travail avait institué pour 2008 et 2009 un régime d'indemnisation complémentaire pour certains travailleurs âgés, en cas de licenciement. Il est proposé de prolonger pour l'année 2010 le bénéfice de ce régime. En vertu de cet accord, les travailleurs âgés d'au moins 56 ans, licenciés pour un autre motif qu'un motif grave et ayant une carrière d'au moins 40 ans, peuvent prétendre à une indemnité complémentaire à leurs allocations de chômage.

(Extrait du Bulletin Social et Juridique n°410, p.3)

## FAILLITE D'UNE SOCIETE: RESPONSABILITE DES FONDATEURS EN CAS DE CAPITAL INSUFFISANT

En cas de faillite prononcée dans les trois ans de la constitution d'une Société, les fondateurs sont tenus des engagements de la Société si le capital était insuffisant pour assurer l'exercice de l'activité pendant deux ans au moins. Le juge peut décider d'une responsabilité aggravée dans le chef des fondateurs. Quant à la question de l'obligation à la dette, il s'agit d'une responsabilité solidaire, que le juge peut toutefois répartir.

(Extrait du Bulletin Social et Juridique 06/09 p.21)

## LA SPRL STARTERS POUR ENTREPRENEURS DEBUTANTS (SPRL-S)

Le capital minimum est de 1 à 18.550 euros. Un plan financier doit être établi avec le concours d'un comptable ou d'un organisme agréé. La SPRL-S est temporaire: après 5 ans, elle devra muer en SPRL « classique ». La responsabilité des fondateurs sera engagée en cas de faillite dans les trois premières années. Après 3 ans, la responsabilité solidaire des fondateurs sera engagée pour la différence entre 18.550 euros et le capital (+ les bénéficiaires mis en réserve) de la Société.

(Extrait du Bulletin Social et Juridique 07/09 p.15)

## GILET FLUO OBLIGATOIRE

Au même titre que le triangle, la trousse de secours ou l'extincteur, le gilet fluo est devenu obligatoire à bord de tous les véhicules auto moteurs à partir du 1er juin 2009.

(Extrait du Bulletin Social et Juridique 07/09 p.16)

## REMBOURSEMENT DES FRAIS KILOMETRIQUES

Pour la période du 1er juillet 2009 au 30 juin 2010, le montant de l'indemnité kilométrique prévue par l'Etat pour son personnel est fixé à 0,3026 euro par Km. Pour plus d'informations : téléphone 087/39 39 49 & via internet [www.auto securite.be](http://www.auto securite.be) & <https://vip.auto securite.be>

(Extrait du Moniteur Belge, Circulaire du 18 juin 2009 publié le 20/06/09)

## LE GOUVERNEMENT A REAGI SUITE A LA CRISE

Le Gouvernement a pris trois mesures importantes face à la crise :

1° adaptation temporaire de crise de la durée du travail à l'ensemble des travailleurs ou à une catégorie spécifique. L'accord individuel du travailleur n'est pas requis. Cette mesure permet aux employeurs de bénéficier de réductions des cotisations patronales.

2° réduction individuelle et temporaire des prestations. Il s'agit d'une réduction individuelle du temps de travail, avec l'accord de l'individu. Le travailleur qui réduit ses prestations temporairement bénéficie d'une indemnité à charge de l'ONEM.

3° régime temporaire et collectif de suspension totale ou partielle de l'exécution du contrat de travail (ndlr: ce régime s'apparente à la formule du chômage économique). Ceci concerne les entreprises en manque de travail: le travailleur percevra une allocation journalière de crise à charge de l'ONEM.

(Extrait du Bulletin Social et Juridique 8/09 p.3)

## LA COMMISSION DE LITIGES VOYAGES

Pour rappel, cette Commission créée en 1983 est reconnue par le SPF Economie et financée par le SPF Justice. Elle comporte deux cellules: la cellule conciliation (règlement à l'amiable) et la cellule arbitrage (à défaut d'un règlement amiable). Toute plainte peut être adressée au Secrétariat de la cellule conciliation/arbitrage; Boulevard du Roi Albert II, 16, à 1000 Bruxelles.

(Extrait du Bulletin Social et Juridique, 9/09, p.11)

## CONTROLE TECHNIQUE DES VEHICULES

Depuis le 1er septembre 2009, les centres de contrôle techniques les plus importants (plus de 3 lignes de contrôle) seront ouverts deux soirées par semaine. Il sera également possible de prendre des rendez-vous.

(Extrait du Bulletin Social et Juridique, 10/09-1 p.14)

## DELAIS DE PREAVIS

La loi permet au Roi de déroger aux délais de préavis légaux pour certaines catégories de travailleurs. C'est ainsi que de nouvelles grilles ont été négociées pour l'industrie chimique et pour la production des pâtes, papiers et cartons.

(Extrait du Bulletin Social et Juridique, 11/09-2, p.4)

## REPLACEMENT DU PERSONNEL PREPENSIONNE

Sauf dans les cas d'entreprise en difficulté ou en restructuration, le remplacement dans les six mois du personnel prépensionné est une obligation, contrôlée par l'ONEM. Le travailleur prépensionné sera remplacé par un chômeur complet indemnisé, un jeune qui a terminé ses études et qui se trouve en période d'attente, ou par un membre d'une catégorie spécifique (certains chômeurs à temps partiel, certains demandeurs d'emplois, certains handicapés, etc..)

(Extrait du Bulletin Social et Juridique, 10/09-2 p.5)

## BUDGET 2010 : QUEL IMPACT SUR LES MENAGES ?

A l'heure actuelle (décembre 2009), les mesures suivantes ont été annoncées:

- Transports en commun plus chers (ticket TEC passant de 1,45€ à 2€ au 1er février 2010)
- Titres-services: la valeur des titres est maintenue à 7,5 euros, mais la déduction fiscale est revue à la baisse (500 titres-services au lieu de 750/an)
- Prix du tabac: au 1/1/10 et 1/1/11, le prix des cigarettes augmentera de 10 cents.
- Diesel plus cher: en 2010 et 2011, augmentations des accises de 4 cents/litre
- Redevance Radio-TV maintenue (en wallonie)
- Horeca: à partir du 1/1/2010, baisse de la TVA (de 21% à 12%) sur la restauration (pas les boissons!)
- Construction: jusqu'au 31 mars 2010, maintien de la diminution à 6% de la TVA sur la première tranche de 50.000 euros destinée à la construction d'une nouvelle habitation.
- Salaire des enseignants: augmentation barémique de 1% prévue en 2010
- Chèques Sports: suppression en 2010.

(Extrait du Bulletin Social et Juridique, 11/09-2, p.11)



## Le Groupe "LEPAGE FRERES", c'est :

LEPAGE FRERES S.A.  
Rue de l'Aurore, 2A  
B-6042 Jumet

☎ 071/28.57.00 - ☎ 071/28.57.01  
Web site : <http://www.lepage-jumet.be>  
E-mail : [lepage@lepage-jumet.be](mailto:lepage@lepage-jumet.be)



- ✚ La maintenance industrielle en mécanique, chaudronnerie, soudage, tuyauteries,...
- ✚ L'étude, la fabrication et le montage de charpentes et autres installations métalliques
- ✚ L'expertise, le transport et la réparation de pièces mécaniques
- ✚ Le transfert de lignes de production et d'équipements, y compris l'électricité, la tuyauterie et le génie civil
- ✚ L'étude, la réalisation et le montage de pièces de chaudronnerie et de tuyauteries
- ✚ Le montage et la mise à disposition d'échafaudages
- ✚ La location de grues et nacelles automotrices télescopiques

Certifications ISO 9001 et LSC\*\*/VCA\*\*



## Les legs fabuleux

Legs en duo ! Toutes les associations en parlent.

### FAISONS LE POINT EN « INGÉNIEURS »

#### • De quoi s'agit-il ?

Par **testament chez notaire**, vous léguez vos biens à 2 types d'héritiers : une association et une ou plusieurs personnes. La (les) personne(s) ne paie(nt) AUCUN droit de succession. L'association paiera les droits de succession sur les 2 parts avec un tarif préférentiel sur la sienne.

#### • Quelles associations ?

Les ASBL, les mutualités, les AISBL, des unions professionnelles, des fondations. Taux appliqué : Wallonie, 7% ; Flandre, 8,8% ; Bruxelles, 25% ramenés à 12,5% pour les ASBL autorisées à délivrer une attestation pour déduction fiscale.

#### • Intérêt ?

Il dépend de 4 facteurs :

- la lignée parentale du légataire physique par rapport au testateur,
- le montant légué
- la différence entre le taux préférentiel des associations et celui des héritiers physiques.
- La région

Les exemples ci-dessous font apparaître l'intérêt et les limites du système.

#### • Exemples

Ces exemples considèrent qu'il n'y a qu'un seul héritier physique et qu'il n'y a pas d'héritage immobilier (qui peut amener

des taux particuliers). Ils ont été choisis pour montrer les avantages (qui peuvent être très importants pour les héritiers physiques) mais aussi les limites du système (en rouge).

#### • Conclusions

Le legs en duo peut constituer une affaire fabuleuse, notamment si vous n'avez aucun lien de parenté avec le légataire que vous souhaitez privilégier, mais ce n'est pas toujours le cas, même pour les associations. Il importe de **faire des simulations** qui tiennent compte des **spécificités de l'héritage**. Le notaire est le meilleur conseil en la matière.



#### Entre professionnels

Le ciment et le béton, c'est notre métier ! C'est pourquoi, nous vous proposons un vaste assortiment de produits. Mais, en plus, nous vous conseillons. Vous avez des questions ? Nous sommes là pour vous répondre ! Nous vous proposerons une solution constructive appropriée, formulée sur base de notre expérience, de nos recherches permanentes et de notre connaissance des produits. Les réponses que vous recevrez seront personnelles, pratiques et bien fondées. En tant que professionnel de la construction, vous êtes notre interlocuteur privilégié.

Consultez  
www.wegiveanswers.com

CBR Antoing – Rue du Coucou 8 – B -7640 Antoing



### Montants nets perçus pour un legs de € 25.000 dont € 7.500 pour une association

LIGNÉE PARENTALE	BRUXELLES			WALLONIE			FLANDRE		
	SANS DUO	AVEC DUO		SANS DUO	AVEC DUO		SANS DUO	AVEC DUO	
	Héritier	Héritier	ASBL	Héritier	Héritier	ASBL	Héritier	Héritier	ASBL
LIGNE DIRECTE	24.250	17.500	6.038	24.125	17.500	6.400	24.250	17.500	6.315
FRÈRES/SŒURS	19.375	17.500	2.813	19.375	17.500	3.225	17.500	17.500	1.590
ONCLE/TANTE, NEVEU/NIÈCE	16.250	17.500	438	18.125	17.500	2.350	13.750	17.500	-1.035
AUTRES	15.000	17.500	-438	16.875	17.500	1.475			

### Montants nets perçus pour un legs de € 100.000 dont € 33.000 pour une association

LIGNÉE PARENTALE	BRUXELLES			WALLONIE			FLANDRE		
	SANS DUO	AVEC DUO		SANS DUO	AVEC DUO		SANS DUO	AVEC DUO	
	Héritier	Héritier	ASBL	Héritier	Héritier	ASBL	Héritier	Héritier	ASBL
LIGNE DIRECTE	94.500	67.000	26.015	94.375	67.000	27.375	94.000	67.000	27.066
FRÈRES/SŒURS	66.875	67.000	8.950	64.375	67.000	10.365	63.750	67.000	9.996
ONCLE/TANTE, NEVEU/NIÈCE	57.500	67.000	2.875	59.375	67.000	7.015	52.500	67.000	-54
AUTRES	50.000	67.000	-475	41.875	67.000	-2.635			

### Montants nets perçus pour un legs de € 500.000 dont € 220.000 pour une association

LIGNÉE PARENTALE	BRUXELLES			WALLONIE			FLANDRE		
	SANS DUO	AVEC DUO		SANS DUO	AVEC DUO		SANS DUO	AVEC DUO	
	Héritier	Héritier	ASBL	Héritier	Héritier	ASBL	Héritier	Héritier	ASBL
LIGNE DIRECTE	414.250	280.000	159.550	413.375	280.000	170.775	413.000	280.000	173.040
FRÈRES/SŒURS	218.125	280.000	53.625	215.625	280.000	63.225	206.250	280.000	49.890
ONCLE/TANTE, NEVEU/NIÈCE	185.000	280.000	31.500	190.625	280.000	49.225	195.000	280.000	38.640
AUTRES	141.250	280.000	9.750	89.375	280.000	-8.025			

Ce 1<sup>er</sup> décembre 2009 a eu lieu au siège de la FFSA<sup>(1)</sup> à Paris la remise des agréments & qualifications délivrés par le CNPP<sup>(2)</sup> aux ingénieurs & cadres dans le domaine de la gestion des risques & de la sécurité en présence de notre Secrétaire Général Frank DE HERDT (en sa qualité de vice-président de l'Arson Prevention Club belge). C'est notre camarade Philippe LERMUSIEAU (ICMi 75), chargé de mission

auprès du président du groupe GDF Suez, directeur général du projet EPR France, qui a introduit cette cérémonie par une conférence intitulée « la gestion des risques dans la production d'électricité »

#### LÉGENDE :

FFSA (1) = fédération française des sociétés d'assurance

CNPP (2) = Centre national de prévention et de protection





EMPLOI

AGENDA

**CARMEUSE**  
NATURAL CHEMICALS

Interested in building your future with us?

## Partnering for Success

The Carmeuse Group is a leading global producer of lime, with more than 145 years of experience in the extraction and processing of high calcium limestone and dolomitic stone into lime and lime-related products for many different industrial customers.

Lime is used in multiple aspects of our everyday life (steel, construction, agro-food, paper, chemicals, plastics, carpets, paints, pollution control, water treatment, ...).

[www.carmeuse.com](http://www.carmeuse.com)

**OFFRES D'EMPLOI**

**Les chiffres sont:**

Aéronautique	1
Architecture	3
Bureau d'études	3
Environnement	1
Finances	1
Généraliste	1
Informatique	4
Mécanique	4
Recherche	1
Sciences des Matériaux	1
Télécommunications	1

**Les offres d'emploi sont disponibles sur le site:**

[www.aims.fpms.ac.be](http://www.aims.fpms.ac.be)

16

**ORES**  
OPÉRATEUR DES RÉSEAUX GAZ & ÉLECTRICITÉ

## Savez-vous qui s'occupe des réseaux de distribution d'électricité et gaz dans votre commune ?

Depuis le 6 février 2009, c'est la société ORES qui est chargée de la gestion de ces réseaux dans près de 200 communes en Wallonie, de Mouscron à Arlon, en passant par Mons et Namur.

ORES est une entreprise de service, indépendante des fournisseurs d'énergie. Filiale des huit gestionnaires de réseaux mixtes wallons (Ideg, IEH, IGH, Interest/Interost, Interlux, Intermosane, Sedilec et Simogel), ORES compte plus de 2.000 collaborateurs. Leur mission ? Faire en sorte que l'électricité et le gaz arrivent chez vous, sans encombres, tous les jours. Vous voulez en savoir plus : surfez sur [www.ores.net](http://www.ores.net).

Vous souhaitez nous contacter en direct ? Pour demander un raccordement, signaler une panne de réseau ou une odeur de gaz ? Formez l'un de nos trois numéros d'appel.

<b>Numéro général</b> <b>078 15 78 01</b>	<b>Dépannage</b> <b>078 78 78 00</b>	<b>Odeur de gaz</b> <b>0800 87 087</b>
--	---	---

[ores.net](http://ores.net)

**1 FOR ALL**

*the one firm for all talented people.*

Do you want to join a team of more than 100 talented IT specialists? We have the following vacancies:

- Consultant in Forensic Technologies
- IT Governance Consultant
- IT Consultant
- IT Operations Expert
- IT Security Expert
- IT Architecture Expert
- Senior Notes Developer
- Database Administrator MS SQL/Oracle

Go to [www.careers.pwc.be](http://www.careers.pwc.be) for the full job descriptions and apply now!

**PRICEWATERHOUSECOOPERS**

FEVRIER		
18	FPMs	Etudiants d'un jour en Polytech
20		Bowling à Tilff - Section Liège-Luxembourg
25	FPMs	Conférence sur l'énergie solaire par M. Wautelet
26		Conférence - Section de Mons
MARS		
4	FPMs	Conférence sur la fusion nucléaire par F. Louche
4		Forum Be Angels
5/3 - 11/4	FPMs	Exposition « Explorer l'invisible »
10		Rencontre AIMS/Etudiants - Section Jeunes AIMS
14		Punch d'Henri - Section du Centre
19		Banquet - Section de Charleroi
22-28	FPMs	Printemps des Sciences «Sciences EnVies»
20		Journée Culturelle à Bruxelles - Section Jeunes AIMS
20		Bureau
20		Assemblée Générale FABI
23	FPMs	Journée « Sciences en fête, faites des Sciences »
25		Conférence «le courage d'entreprendre» par Thomas LEYSEN- Club Entreprendre
POUR PRENDRE DATE		
10 avril		Visite à Namur - Section de Mons
13 au 15 avril		Stages FPMs-Jeunes
17 avril		Activité culturelle - Section Liège-Luxembourg
24 avril		CA
24 avril		Voyage surprise - Section Jeunes AIMS
1 mai		Soirée retrouvailles - Section Peyresq
8 mai		Assemblée Générale de l'AIMS
26 mai		Networking
30 mai		Banquet du Doudou - Section Jeunes AIMS
18 au 24 juin		Semaine des Seniors à Peyresq
25 juin		BBQ des 5e - Section Jeunes AIMS
27 juin		Journée nature - Section Liège-Luxembourg
4 juillet		Journée familiale - Section de Mons
14 au 21 août		Semaine montoise à Peyresq
1 octobre		Réunion promotion 1947 et 1948
2 octobre		Réunion promotion 1956
3 octobre		Réunion promotion 1953
13 octobre		Forum de l'emploi
16 octobre		PMD
21 octobre		Colloque
27 novembre		AG & Sainte Barbe - Section Liège-Luxembourg

17





Merci à nos sponsors

POLYTECH MONS  
ALUMNI

Le Journal de l'AIMS - Le Journal de l'AIMS - Le Journal de l'AIMS - Le Journal de l'AIMS